Best of show en beste reu (links) met beste teef (rechts) van de kampioensclubmatch 2025

Wordt redacteur voor deze digitale nieuwsbrief!

Ben jij creatief met woorden en lijkt het je leuk om bij te dragen aan onze digitale nieuwsbrief? We zoeken een enthousiaste vrijwilliger die ongeveer eens in de twee maanden een artikel wil schrijven, een interview kan afnemen en uitwerken, of een eigen idee tot leven brengt. Of je nu al ervaring hebt met schrijven of dat juist wilt ontwikkelen, jouw inbreng is van harte welkom!

Als redacteur krijg je de vrijheid om onderwerpen te kiezen die jij interessant vindt. Bovendien maak je deel uit van een betrokken team dat jouw inzet waardeert. Zin om mee te doen? Meld je aan via secretaris.avls@gmail.com en help ons de nieuwsbrief te maken die jij ook graag leest!

Inhoud

Voorwoord *2*

Agenda *3*

Geboortes en dekkingen *5*

Outcross nieuws *6*

Wolf in NL *7*
Leden en redactie

Vraag het aan Marijke *10*
Marijke Saarloos en redactie

Waterpret *13*
Leden en redactie

Clubmatch 2024 *14*
Het bestuur

Boekbespreking *23*
Saskia Cox-Steenbergh

Column *24*
Gwendelyn Luijk

Saarloos jubileum
De Saarloos bestaat dit jaar vijftig jaar officieel als door de Raad van Beheer erkend ras. Puzzel mee!

Horizontaal: **1** rasvereniging **4** kreeg Marianne Eggink onlangs **5** kruist honden **10** belangrijke taak Saarloos wolfhond **11** bekende wolvin **13** beste honden ras **15** keurmerk rashond **18** jonge hond **19** dna test

Verticaal: **2** daar lopen ze aan **3** worp **4** voornaam naamgever ras **6** gaat inteelt tegen **7** roedel zang **8** dierentuin in Rotterdam **9** rivier, kennel **12** mannetjes hond **14** wilde viervoeter **16** vrouwtjes hond **17** hok

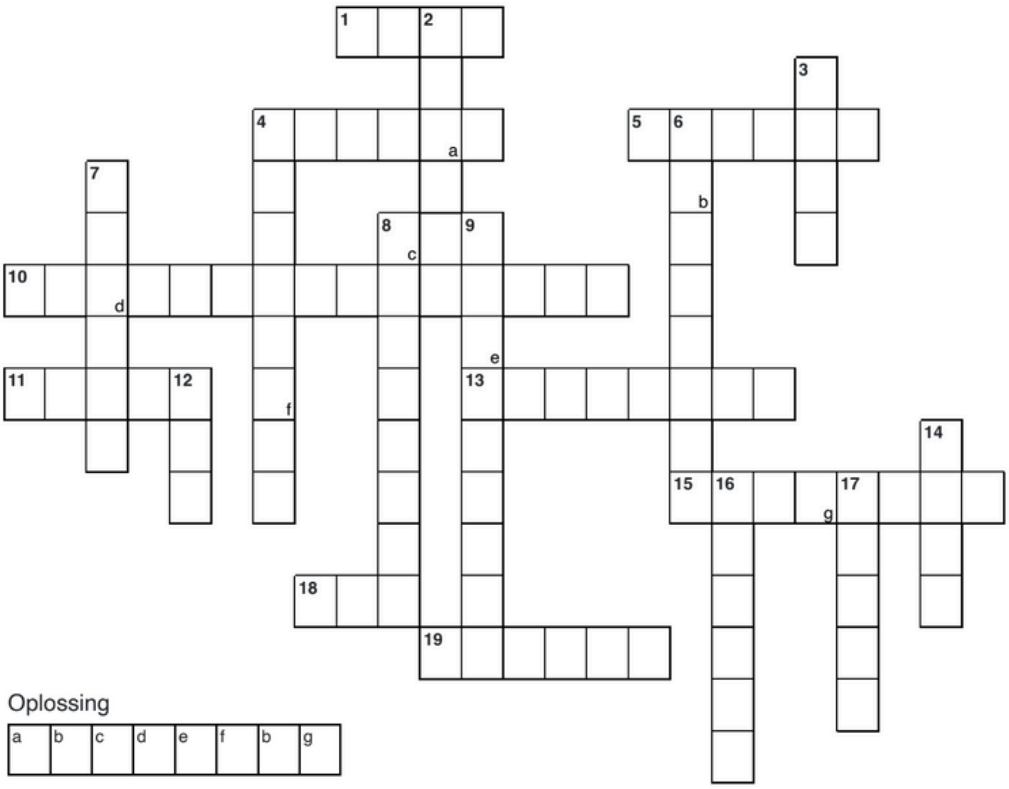

Voorwoord

Beste allemaal,

Met alle foto's die online gedeeld zijn, en natuurlijk ook omdat we veel van jullie persoonlijk gesproken hebben, kan het bijna niemand ontgaan zijn dat we vorig weekend onze Kampioensclubmatch (KCM) hielden. Bijna 50 honden ingeschreven vanuit België, Tsjechië, Duitsland, Zwitserland, Frankrijk en natuurlijk Nederland. Ook veel bezoekers die gezellig langskwamen met hun Saarloos of juist mensen die meer informatie wilden over het ras, of al wat verder waren en echt kwamen informeren naar een pup. De vraag naar puppen is groot en dat terwijl er dit jaar in Nederland nog geen enkel raszuiver nest geboren is!

Daarom ook in alle goodiebags een oproep: als we over 50 jaar weer een feestjaar met elkaar willen vieren, denk er dan alsjeblieft over na of jij jouw teefje een keer wil inzetten voor een nestje. Een prachtige ervaring waarmee je echt een bijdrage aan het ras levert en bovenal natuurlijk heel veel toekomstige eigenaren net zo blij maakt als jij een paar jaar geleden ook was, toen jouw pupje kwam.

In deze nieuwsbrief alle uitslagen met heel veel foto's, waarvoor dank aan onze fotograaf van de dag: Esther Godijn. Ook dank aan alle vrijwilligers; vanuit de activiteitencommissie, de keukencrew, het EHBO-team, het opbouw- en afbraakteam, en bovenal onze nieuwe secretaris Gea die alles coördineerde. In de pauze van afgelopen zondag, maakte ik graag van de gelegenheid gebruik om Marianne als één van de oprichters van de AVLS maar bovenal het kenniscentrum en spin-in-het-web van onze vereniging, nog een keer in het zonnetje te zetten.

Gelukkig benadrukte ze ook hier wederom dat ze voorlopig nog in beeld blijft voor wie dat wil en dat ze zeker bij de outcross een rol blijft spelen! Daar zijn niet alleen wij als bestuur heel blij mee, Tamara was dat ook. Tamara is door Marianne benaderd om haar Tamaskanteef Anna te laten aankeuren en ook dat gebeurde op de KCM. Een mooie, rustige teef die al eerder een gezond nestje heeft gehad. Een mooie ontwikkeling om daar weer een nieuwe outcrosslijn mee op te kunnen zetten! We gaan binnenkort verder met Tamara in gesprek om naar de beste partner voor Anna te kijken.

Verder in deze nieuwsbrief nog heel veel ander nieuws. Van boekbesprekingen tot de column van Gwen, een artikel over 'DE wolf in Nederland' en zelfs een kruiswoordpuzzel. Ik wens iedereen veel leesplezier!

Ineke Pompen

Ineke bedankt Marianne als vertrekkend secretaris en stelt Gea als komend secretaris voor

Voorzitter:
Ineke Pompen

Secretaris:
Gea Pegel

Penningmeester:
Jan Dirkzwager

Bestuursleden:
Agatha Hielkema en
Maria Schipper

Redactie:
Ineke Pompen, vacature, Saskia Cox-Steenbergh, Angela Groeneveld

Column: Gwendelyn Luijk

Foto's Archief: Ineke Pompen, Saskia Cox - Steenbergh, Angela Groeneveld, Gwendelyn Luijk, Johan Berends, Nicoliene Nieuwenhuis, Megane Gebhart, Naomi Straver, Esther Godijn, Ellemieke Zaal, Marijke Saarloos.

Vormgeving: Angela Groeneveld

De Agenda

Deze zomer was het wat rustiger met externe activiteiten. We wandelden met een paar hondjes in het Oosterbos in Drenthe maar vanwege de warmte hebben we zowel een wandeling in Leyduin als ook onze deelname aan de Farm & Country Fair afgezegd.

En hoewel het bij onze vereniging rustig was, was het bij de Raad van Beheer zeer onrustig.

Ineke was eind juni aanwezig bij de tumultueuze Algemene Vergadering waar onder andere het initiatiefvoorstel over verplichte sedatie bij HD keuringen besproken werd. Dat voorstel werd later van de agenda afgevoerd en verschoven naar de Buitengewone AV die op 28 augustus plaatsvond. Op diezelfde AV in juni werd ook het beleid rondom kortsnuiten en de hoogoplopende juridische kosten die de Raad gemaakt heeft en nog verwacht, besproken. Sowieso waren er best wat vragen over de begroting van de Raad, zeker met sterk teruglopende stamboominkomsten. Zoals jullie op onze site hebben kunnen lezen, is ondertussen het (bijna) voltallige bestuur afgetreden, is per 1 juli het tijdelijke contract van de directeur ontbonden en zitten diverse medewerkers van de Raad ziek thuis.

Deze, nu ex-, directeur kwam ook aan het woord in een tv-uitzending van Zembla waaruit bleek dat ministens 25 rashondenverenigingen de wet overtreden. Hierover zijn door de Partij voor de Dieren kamervragen gesteld die door de staatssecretaris van Landbouw, Visserij, Voedselzekerheid en Natuur beantwoord zijn. De antwoorden komen er op neer dat er nog steeds honden met schadelijke kenmerken worden gefokt, mede doordat fokverenigingen en de Raad van Beheer regels hanteren die in strijd zijn met de wet. De verantwoordelijkheid ligt formeel bij de fokkers zelf, maar de staatsecretaris vindt het zorgelijk dat bepaalde rasverenigingen en de Raad onvoldoende verantwoordelijkheid nemen en verkeerde informatie verspreiden. Handhaving door de NVWA richt zich op individuele fokkers, niet op de verenigingen.

Eind augustus waren Gea en Agatha aanwezig bij een Buitengewone Algemene Vergadering van de Raad waarbij de enige bestuurder die niet afgetreden is, nu ondersteund wordt door 4 adviseurs die al eerder in het bestuur of de directie gezeten hebben. Mocht je interesse hebben in de (weinige) besluiten die toen genomen zijn, check dan de site van de Raad.

Deze zomer hebben we vanuit SWD-International ook enkele keren met de (buitenlandse) zusterverenigingen contact gehad over de nieuwe database die nu ontwikkeld wordt.

Oona met vrienden van Naomi

Wandeling Drenthe: Djairo en Suki

Waterpret in de zomer

Waterpret in de zomer

De Agenda

Op Dierendag hebben we voor leden een mooi gratis webinar; Schrijfster Judith Visser heeft drie wolfhonden: Yuriko (teefje, Tsjechoslowaakse wolfhond), Fontana (reu, kruising AWD x Saarloos wolfhond) en Marshall (reu, kruising AWD x Tsjechoslowaakse wolfhond). Deze honden vergezellen haar om beurten naar lezingen door het hele land, waar ze standaard met het openbaar vervoer naartoe reist.

Op uitnodiging van de ALVS vertelt Judith hoe zij haar honden heeft gesocialiseerd, hoe ze ervoor zorgt dat ze alle drie probleemloos los kunnen lopen en daarbij beschikken over een recall waar die van een Duitse herder bij verbleekt (spoiler: 'bananen in de oren' bestaat niet), en wat het geheim is van een evenwichtige en stressvrije roedel waarin mens en dier in gelukkige harmonie samenleven. Ze deelt tips over puppytijd, puberteit, honden van hetzelfde geslacht in 1 roedel, voeding en het aanleren van rustig alleen thuisblijven (zonder bench en zonder sloopgedrag).

Judith Visser leeft al sinds zij twee jaar oud was met honden samen. Eerst waren dit herder/husky kruisingen, toen werden het wolfhonden. Judith is geen gediplomeerd gedragsdeskundige en heeft ook geen ambitie dat te zijn. Ze spreekt enkel uit eigen ervaring en een allesoverheersende liefde voor de hond. Aanmelden gaat via het contactformulier op de website.

De dag erna, op zondag 5 oktober hebben we twee tussentijdse outcrosskeuringen; het nestje van Kyra x Silla (dat oorspronkelijk eind juni gepland was) en het nest van Freya x Ghost.

En last but not least; maandag 6 oktober starten we weer met onze fokkerscursus. Overweeg jij wellicht een nestje en heb je behoefte aan meer informatie over wat daar bij komt kijken, geef je dan op via de site.

Alle details zijn in de agenda-sectie van de website te vinden!

Judith Visser

Pups van Freya en Ghost

Pups van Kyra en Silla

waterpret in de zomer

Kampioensclubdag 2025

Frigg en Lázló

Op 21 juli heeft in Frankrijk in kennel des Terres du Valhalla Frigg (Pride of Fleur Frigg des Terres du Valhalla) het leven geschonken aan 2 pupjes. Een wolfsgrauw reutje en een bosbruin teefje. Frigg werd op 20 mei gedekt door Lázló. Beide pups hebben een baasje gevonden.

Frigg en Lázló pups

Frigg en Lázló

Samen sterk voor de toekomst van de Saarlooswolfhond.

Dit jaar vieren we een prachtige mijlpaal; 50 jaar erkenning van de Saarlooswolfhond. Een bijzonder moment om trots op te zijn! Maar als we willen dat er over 50 jaar opnieuw iets te vieren valt, moeten we samen in actie komen; er worden simpelweg te weinig pups geboren.

Misschien heb je al eens gedacht aan een nestje fokken met je Saarloos en vraag je je af wat daar allemaal bij komt kijken. Geef je dan op voor onze gratis fokkerscursus. Want ook leden die één enkel nestje met hun hond doen, zijn voor het ras van onschatbare waarde.

Saarloos pups

De fokkerscursus bestaat uit 4 online bijeenkomsten en 1 afsluitende praktijkdag met honden. Meer info kun je vinden op avls.nl/agenda

Maak je je zorgen over eventuele financiële belemmeringen zoals de kosten van de voorafgaande verplichte gezondheidskeuringen? Ons bestuur gaat daarover graag vertrouwelijk met je in gesprek om te kijken hoe we je hierbij kunnen ondersteunen. Stuur een berichtje aan secretaris.avls@gmail.com en we nemen contact met je op.

En in onze groep Fokkers helpen Fokkers, zitten ervaren fokkers die je met kennis, advies en praktische hulp willen ondersteunen bij een nestje. Meer weten? Kijk op https://avls.nl/fokkers-helpen-fokkers/ of stuur jouw verzoek door aan Gea via secretaris.avls@gmail.com en zij komt er bij je op terug.

Kortom, heb je plannen maar hebben we nog geen contact gehad, laat het ons weten.
Samen kunnen we er voor zorgen dat in 2075 ons geliefde ras 100 jaar erkend is!

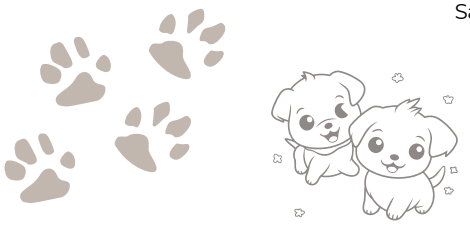

Saarloos pup

Anna

Bespreking aankeuring van Anna

Aankeuring Anna

Het outcrossplan dat de AVLS in 2012 publiceerde en vervolgens opzette, loopt dit jaar af. Samen met een keurmeester, een externe deskundige van de Universiteit van Wageningen en een afvaardiging van het bestuur, hebben we daarom onlangs dit plan geëvalueerd en naar de toekomst gekeken.

Wat heeft de outcross ons opgeleverd?
Helemaal plat geslagen: Tussen 2014 en 2024 zijn 120 honden in de ons outcrossprogramma geboren. Dat aantal is een combinatie van alle F1, F2 en F3 generaties. 26 van de nesten werden in Nederland geboren, 1 in Duitsland en 3 in Tsjechië. De gemiddelde nestgrootte was 5,7 pups

We hebben goed inzicht in de gezondheid van de outcross honden omdat alle pups uit een nest worden onderzocht op HD/ED en een ECVO onderzoek ondergaan. Ook worden ze in Embark en op bij de Saarlooswolfhond verplichte testen DM, Dwerggroei en PCYTD-2 getest. Bij de outcross is ED de meest voorkomende afwijking, gevolgd door (in mindere mate) cataract en dat komt hoogstwaarschijnlijk bij de Saarloos vandaan. Dit, omdat ED in bijna alle outcross lijnen voorkomt. Ook bijvoorbeeld bij de Noorse Elandhond waar geen ED voorkomt en bij de outcross met deze hond wel. Echter, over het algemeen genomen, kunnen we zeggen dat de pups van de outcrosses **gezonde honden** zijn (voor zover we dat na 10 jaar outcross kunnen overzien). Voor wat betreft het **gedrag** is de terughoudendheid van de Saarloos snel terug.

Aangaande de doelen is het project ook geslaagd: Het inteeltpercentage is gedaald en per generatie ver onder de 0.5% gezakt. De vruchtbaarheid, nestgrootte en de genetische diversiteit zijn gestegen.

Wat is het doel voor de komende 10 of 15 jaar:

- Toename inteelt coëfficiënt in ieder geval onder de 0,5% per generatie houden,
- blijven kijken naar COI èn verwantschap (Mean kinship),
- effectieve populatie vergroten

Onze outcrosshonden zijn van groot belang omdat zij zorgen voor genenvariatie en voor het omlaag brengen van de COI van de raszuivere Saarlooswolfhonden. Inzet van iedere goedgekeurde hond is dan ook van groot belang voor het gehele ras.

Vanuit Wageningen is het advies om vooral de **verschillende lijnen langer met elkaar te kruisen** om die behaalde genendiversiteit niet te snel te verliezen. Het plan van de Leonberger wordt daarbij aangehaald waar een soortgelijke strategie goed werkt. Het verschil met dat ras is echter dat de effectieve populatie van de Leonberger veel groter is (er zijn meer honden inzetbaar) en dat het plan over meerdere landen gecoördineerd wordt (terwijl er binnen Nederland al twee verschillende outcrossplannen zijn).

Wij hebben eerder al een dergelijke lijn ontwikkeld bijvoorbeeld in de kruising van de witte herder x husky en dit advies betekent dat we meer naar dit soort kruisingen gaan kijken. Daarnaast zullen we ook weer starten met een nieuwe outcrosslijn. Zoals jullie elders in deze nieuwsbrief gezien hebben, is tijdens de clubmatch Anna, een **Tamaskanteef** aangekeurd waarvoor we op korte termijn een geschikte reu hopen te vinden.

Outcross is een project voor de lange adem. Heb je vragen of interesse om jouw hond in te zetten? We horen het graag.

Goh, is dat een wolf?

We horen het waarschijnlijk allemaal geregeld als we met onze honden op pad gaan. En in de afgelopen tijd waarin de wolf in Nederland volop in het nieuws is en voor zowel fanatieke voor- als tegenstanders zorgt, krijgen we opeens ook veel meer vragen over 'echte' wolven.

Hoe gaan onze leden daarmee om? En zeker zij die in regio's wonen waar die wolf ook daadwerkelijk voorkomt?

Gerrie Pols vanuit de Achterhoek:
'Nu de wolf dichterbij komt, word ik regelmatig aangesproken door mensen. Pas was er een vrouw die mij aansprak en zei dat ze er erg bang voor was. En dat ze vond dat ze werd voorgelogen, want de wolf zou bang zijn voor mensen.

Ik leg dan rustig uit dat ze niet bang zijn, maar schuw en ook nieuwsgierig. Ik leg het verschil uit. Ze komen wel kijken vanwege hun nieuwsgierigheid, maar ze zullen op gepaste afstand blijven. Als ik met Dex wandel legt hij het voor mij uit. 'Kijk', zeg ik, "hij staat hier rustig bij mij zolang we praten. Maar probeer hem nu eens te aaien". De vrouw deed een stap in Dex zijn richting die direct reageert door een stap terug te doen. "Zie" zei ik, "niet bang maar terughoudend. Dat aaien hoeft niet van hem". De vrouw zei "Dus misschien zie ik er een maar dan komt hij niet echt naar mij toe?" "Precies, en als u er een ziet boft u maar, want meestal zien ze jou wel maar zorgen ze ervoor dat wij hen niet zien". Ze lachte en zei dat ze het nog steeds spannend vond maar wel iets gerustgesteld was.

De meeste mensen reageren uit angst en de media maken het niet beter met hun horrorverhalen helaas. Ik blijf altijd rustig en probeer in gesprek te gaan. En ja, ik snap de boeren ook, maar ook hen probeer ik uit te leggen dat betere omheining niet alleen de wolf op afstand houdt, maar ook al de loslopende honden'.

Oona met vrienden

Naomi Straver vanuit Drenthe:

'Ik heb er lang over nagedacht of ik wel iets wil vertellen over wat er hier in de omgeving allemaal speelt. Wij wonen in Drenthe, Wapserveen. Waar vlakbij de eerste aanval op een mens is geweest. Daar kun je het lang of kort over hebben maar het feit staat. Om welke reden dan ook is daar iets faliekant fout gegaan tussen mens en wolf. Iedereen schijnt een mening te hebben over wat daar gebeurd is. Er zijn velen voor of juist tegen dat de wolf in Nederland wel of niet thuis hoort.

Krijg ik daar als Saarlooswolfhonden eigenaar opmerkingen over? Soms. Toch vind ik het moeilijk om zomaar in het openbaar iets te ventileren over wat ik ervan vind. Er heerst agressie tegen voorstanders van de wolf.

Oona met vrienden

Vervolg...

Op 23 april vorig jaar kwam er een oproep vanuit de provincie om als schapenhouder aanwezig te zijn op een avond die ging over de gehele problematiek. Wij hebben ook een handje vol schapen en wilden meer weten over hoe en wat qua wolfwerend raster en ook wel uit pure nieuwsgierigheid naar de mening en ervaring van andere schapenhouders. Laat ik het zo zeggen, het was een memorabele avond. Waar ik zelf uiteindelijk geen woord durfde te spreken of vragen kon laten beantwoorden die ik had. Duidelijk een grote hoeveelheid tegenstanders. De frustratie tegen de wolf is duidelijk te merken. Het was zeker niet een avond om oplossingen te bedenken maar om vooral eigen boosheid naar de provincie te uiten.

Er waren mensen in de zaal die mij kennen van de school waar onze kinderen op zitten en weten dat wij wolfhonden hebben. Daarop kreeg ik natuurlijk de dag erop bij het schoolplein vragen waarom ik daar was. Dat voelt dan wel wat bedreigend aan. Alsof je alleen maar voor of tegen mag zijn... Mag het ook beide zijn? Ik ben tegen het beleid dat nu gevoerd word. Ik ben niet tegen de wolf. Wel heb ik grote moeite met de vooroordelen naar schapenhouders die wel hun best doen om wolfwerende omheining te plaatsen en waar het dan toch door de wolf lukt erdoorheen/ overheen/ onderdoor te komen en je een veldje vol dode, half aangevreten en gewonde schapen vind. Ja wolven zijn slim maar wij moeten dan slimmer zijn. Wij moeten als veehouders leren en onze ogen open houden voor wat er wel mogelijk is. Het is echt niet onmogelijk maar daar wrikt het bij veel mensen. Het omheinen van vele hectaren van weidegebieden is financieel niet te doen voor velen. Schapen houden is geen vetpot als je er niet heel veel hebt.

Oona met vrienden

Er is mij wel eens gezegd dat schapen maar een doel voor ogen hebben in het leven en dat is doodgaan en nee ik bedoel dan niet voor onze eigen consumptie. Aan ons eigenaren de taak om ze gezond te houden. Schapen kunnen snel iets mankeren. Kijk naar wormen, maden, blauwtong, darmkanteling, kreupelheid, etc. Of ze vallen er soms ook gewoon dood bij neer. Elke dag 2x je schapen checken ook al staan ze niet naast de deur. Het moet! Daarbij niet meegerekend dat ze inentingen krijgen, geschoren moeten en de schapen mogen niet steeds op de zelfde weide staan. Elke 3 weken verweiden. Het kost veel tijd en de veearts komt ook niet voor niks. Wij hebben onze schapen hobbymatig dus we kunnen niet meepraten met de grote schapenhouders.

Even terug naar het hebben van wolfhonden. Tot bijna twee jaar terug hadden we er nog 2. Abby, onze oudste, is in november 2023 overleden op een leeftijd van bijna 13 jaar. Haar kleindochter Oona is nu 8 en we lopen regelmatig hier in het mooie Drenthe. Als het even kan gaat ze los. Ze luistert niet des Saarloos en kan, als ik alleen met haar wandel, los volgen langs alle wegen. Ze reageert niet op onze schapen mits ze de kolder in haar kop heeft. Dan vind ze het prachtig als ze het op een lopen zetten. Gelukkig zijn onze schapen Oona gewend dus slaan ze niet op hol. Even schrikken, afschudden, plassen en door. Ja, dat doen schapen.

Tijdens wandelingen krijgen we wel vaak de vraag of er veel mensen zijn die opmerkingen maken. Nou, eigenlijk valt dat wel mee. De meeste mensen vinden ze wel prachtig. Toch zijn er ook mensen waar je van merkt dat ze niet op hun gemak zijn. Gaan aan de overkant lopen als ze Oona zien. Kinderen vragen vaak of ze mogen aaien. Dan zie je toch dat mensen soms terughoudend worden als ze horen dat het een wolfhond is.

Vervolg...

We hebben een keer gehad dat wij achter in de wei bij de schapen waren en onze dochter Emma van (toen) 6 met Oona op ons zijpad was. Het zijpad is een smalle groene wei van een meter of 8 breed tussen ons huis en dat van de buren. Achter onze buren is de basisschool. Emma was haar eigen ding aan het doen buiten zicht van een voorbijganger aan de straatkant. Die zag alleen de 'wolf' over het slootje naar de tuin naar de buren springen. Hij had een foto gemaakt en dat doorgestuurd naar een maat. Die kwam op zijn beurt na een tijdje ook kijken. Oona had een mezenvetbol bij de buren gejat en inmiddels alweer terug in huis toen er publiek kwam. Mijn man, Jochem, was buiten bezig en er werd hem gevraagd of hij de wolf ook had gezien die hier gespot was.

Het bericht ging als een lopend vuurtje want er was immers een wolf bij de basisschool in Wapserveen gezien. Binnen een uur werd ‘niks’ opgeblazen in een flink stoer verhaal dat gelijk in de kiem gesmoord werd toen Jochem me vroeg met Oona naar buiten te komen om onze 'wolf' te laten zien. Man, wat een spektakel! Mensen zien natuurlijk ook wel wat ze willen zien. Het wolvenverhaal leeft in onze gemeenschap.

In de tijd dat Abby nog leefde wist ze nog wel eens de tuin uit te springen als wij van huis waren. Dan ging ze in de berm voor ons huis liggen of deed ze eens een rondje op het erf van de boerderij tegenover ons. Dan liep ze kippen, eenden en een zieke geit voorbij zonder iets te pakken wat niet van haar was. De jongens van de zorgboerderij hebben daar toen eens een lied over geschreven heb ik me later laten vertellen. De wolf van Wapserveen.

Als ze in de berm lag te wachten tot we thuis kwamen waren de buren van een paar deuren verder toch wel terughoudend om haar terug de tuin in te bonjouren. Dat vind ik dan toch jammer.

In deze tijden van boosheid over de aanwezigheid van de wolf ben ik soms wel bang dat er onze honden wat aangedaan kan worden. De verhalen van boeren die geweren aanschaffen om het heft in eigen handen te nemen. Dan ben ik dus bang en blijft Oona niet buiten in de tuin als ik een boodschap moet doen. We hebben een vrij groot perceel en daar kan ze lekker in haar eigen gegraven wolvenhol gaan liggen. Maar helaas dus niet meer als we dus van huis zijn. Angst is wat mensen drijft. "Ik durf niet meer alleen te gaan wandelen." “Uit angst voor een wolvenaanval ga ik niet meer met mijn paard het natuurgebied in" "Paardenmensen zeer bezorgd om wolf" "Mensen durven de straat nog amper op om hun hond uit te laten. En ruiters blijven ook op het erf."

Het schijnt zo te zijn dat hier een klein eindje verderop wel vaker een wolf oversteekt vanuit het Holtingerveld waar we vlakbij wonen maar ik heb er nog nooit eentje in het echt gezien. Ben ik er bang voor om er eentje tegen te komen? Nee, niet direct. Ik hoop er ooit wel eentje te zien natuurlijk. Al zit ik er misschien ook niet op te wachten een roedeltje tegen te komen als ik met Oona ga lopen, al is ze aangelijnd. Ik weet het gewoon niet. Het is de angst die mensen elkaar ook aanpraten. Het doet zeker wel wat met je.’

Puppen met schapen

Redactie en leden

Directe antwoorden en geen vraag te lastig...

Marijke Saarloos, stond in haar eigen wieg al aan de wieg van de Saarlooswolfhond, het geesteskind van haar vader Leendert Saarloos.

Nu adviseert ze mee over hoe het ras gezond in stand te houden. Als iemand antwoord kan geven op onze vragen over hoe onze Saarlozen te verzorgen, dan is Marijke het. Recht voor zijn raap, zoals we van Marijke gewend zijn. We nodigen leden daarom van harte uit vragen in te sturen over de verzorging en opvoeding van hun Saarloos aan het mailadres: secretaris.avls@gmail.com ovv “vraag het Marijke”.

Vraag aan Marijke:

Welke honden heb jij zelf als huishond gehad?

Jaaa, dat is lastig. Dat zijn er zo veel, dat weet ik niet eens. Maar als je bedoelt als huishond, dan ja, dan moet ik even goed nadenken. We hadden met de kennel in Dordrecht nooit honden in huis, maar die honden in de kennel zag ik toch allemaal als mijn eigen hond. Ik moest ze zelf allemaal africhten, ook al gingen ze dan na verloop van tijd weg, dat voelde toch als mijn eigen honden. Er waren een paar honden die nooit weggingen, dat waren dan de fokreuen en teven. Zoals Yro dat was een dekreu, waar ik pak en speurwerk mee heb moeten leren, toen ik 14 was. Er was geen familiehond in huis, zoals andere mensen dat gewend zijn. Ook geen vaste erfhond. Alle honden zaten in de kennel en die gingen allemaal weer weg. Behalve de driekwart wolf Valpar een zoon van Fleur en Yro. Overdag stond hij op het erf aan de ketting en in de nacht zat hij in de kennel. Hij bleef bij ons. Met hem kon je niet wandelen. Valpar zou het huis ook afbreken als hij binnen zou worden gehouden. Ik begrijp ook niet hoe mensen het voor elkaar krijgen om High Content wolfdogs uit de VS binnen te houden, zonder dat het huis eraan gaat.

Mijn eerste echte huishond Linda had ik pas nadat mijn vader kwam te overlijden. Toen was ik ongeveer 23. Met 21 ben ik op mezelf gaan wonen. Linda was ook een Saarloos. Linda was een joekel van een hond maar enorm bang voor alles. Ze was lastig op te voeden en ook nog heel onzindelijk. Ze was een kleinkind van Valpar (van de driekwart wolf). Het was echt een drama met haar. Ze was wel heel erg lief, maar alleen voor mensen die ze kende. En verder was het echt een drama. Ze brak de tent af als ze alleen was en was heel schuw voor alles en iedereen.

Met veel moeite heb ik haar zindelijk en rustiger gekregen, door een verblijf in een bevriend asiel. Toen ze weer thuis was, was ze zo blij, dat ze ineens alles begreep. Ze wilde toen meer haar best doen waarschijnlijk.

Na Linda kwamen Zaska en daarna Beauty. Niet tegelijk hoor, ik heb nooit en te nimmer 2 puppen tegelijk gehad. Dat is geen doen, en dat zou ik ook altijd afraden. Dan zijn de pups op elkaar gericht en niet op jou als eigenaar, en dan is het heel moeilijk om ze te trainen. Ook Zaska en Beauty waren Saarlozen. Ze sliepen trouwens allemaal in de kennel, maar overdag waren ze in huis.

In 1974 had ik al mijn eerste Elandhond. Verder waren er Duet, Sol, Nahani Dat waren Saarlozen. Kadin, Traffic, Nanna, zij waren Noorse Elandhonden. Kita (dat was een witte Duitse herder), Christy en Dieuwke (2 Tsjechen). Christy heb ik al na 8 maanden weg gedaan, omdat ze de andere honden aanviel. Dieuwke ging terug naar de fokster waar ze vandaan kwam, omdat ze het huis beschermde alsof we de Nachtwacht in huis hadden. Ze pakte constant mensen, niet de honden gelukkig. Voor ons was ze een fijne hond. Iemand in Frankrijk heeft Dieuwke gekocht via de fokker, voor de bescherming van een militair vliegveld waar straaljagers stonden met kernbewapening. Hij had kennelijk nog nooit zo’n goed getrainde waakhond gehad.

Vervolg...

Nou dat geloofde ik best. Tsjechen zijn toch een slagje lastiger dan Saarlozen is mijn ervaring. Ze zijn feller en beschermen de roedel meer. Saarlozen zijn terughoudender en laten het jou oplossen, in de regel.

Toen de kennel stopte in Dordrecht, door onder andere de bouw van de Moerdijkbrug, zijn we in Friesland, waar we nu wonen, verder gegaan. Daar hebben we met zowel Elandhonden, Saarlozen en Tsjechen gefokt. Die Tsjechen die vochten regelmatig met de Elandhonden Die komen te stoer over, en daar zijn Tsjechen en ook soms Saarlozen niet van gediend. Al mijn honden zijn teven trouwens. Ik hou niet van de reuen omdat ze letterlijk overal tegen aan plassen, normaal gedrag hoor, maar ik hou er niet van. Ook vind ik het heerlijk om te fokken en pups groot te brengen Die teven zijn wel pittiger over het algemeen dan reuen. Maar dat vind ik niet erg. Dat plassen kun je ze ook wel afleren, maar ik vind het enorm irritant. Dus ik ga gewoon voor de teven.

Mijn hond Zaska kwam uit onze eigen kennel. Ze was gewoon een leuke pup. Ik heb nooit erg naar het uiterlijk gekeken. Ik zocht de pup die het meest afstandelijk was. Een hond die iedereen leuk vindt, hoeft van mij niet. De afstandelijke pup is veel meer op jou gericht als jij hem opvoedt. Een hond die dat niet heeft kan bij een ander net zo goed functioneren. Dat is voor mij geen uitdaging. Die honden die ik koos liepen meer risico om terug te worden gegeven. Ik ben daar nooit in veranderd. Ik ging bij een nest zitten en gewoon rustig kijken waar ik het meest mee had. Duet was een pup die mijn totaal negeerde, zelfs met haar rug naar mij toe in een hoekje ging zitten, en nog lelijk ook, een mager op hoge poten scharminkel, maar voor ons de beste ooit. Mijn keuze was altijd een terughoudende pup. Een pup die iedereen bespringt valt voor mij direct af.

Op een gegeven moment heb ik besloten te stoppen met Saarlozen omdat ze te veel vechtpartijen onder elkaar hadden. Ook met andere honden. Ik werd ook zwart gemaakt in die tijd, en hoopte dat men daarmee zou stoppen, als ik een ander ras zou gaan fokken. Dat zwart maken wordt in het boek uitgelegd over de sItuatie toen, dat verhaal kennen vele mensen wel. Ook bij andere rassen heb ik altijd pups gekozen die afstandelijk “wat moet je van me” uitstraalden, een pup moet je voor je winnen, dan heeft hij karakter vind ik en dat schept de beste band voor de toekomst. Ik heb nu nog een Saarloos en kleindochter van Duet. Met Willow heb ik 1 nestje gefokt. Zij is een outcross Husky x Saarloos en ze had 10 pups, een mooi aantal om mee verder te fokken. Met Blue die bij mijn nichtje woont heb ik nog een nestje gefokt via mijn kennel. Die pups zijn nu 3 jaar oud. De kennel bestaat nog steeds. Maria Schipper is mede eigenaar zodat de kennel blijft bestaan. Een kennel kun je tegenwoordig weer erven, dat was een hele poos niet zo, vandaar ik Maria gevraagd heb mede eigenaar te willen worden.

Duet

Kadin

Pups van Willow

Vervolg...

We hebben nog 4 honden, 1 Saarloos Willow, Nanna, zij is een Elandhond, en Ravi en Yuna, twee Russische vuilnisbakken adoptie honden. Yuna heeft iets weg van een Shiba Inu. Ravi lijkt op een Kelpie. Wij zullen altijd honden blijven houden, zolang het mogelijk is om 2 a 3 uur op pad te gaan. Als je ze niet meer kunt geven, wat ik vind dat ze nodig hebben, moet je realistisch zijn. Honden zijn gewoon zo leuk. Maar grote honden zijn voor ons fysiek niet haalbaar meer. De connectie die je met een Saarloos hebt is gewoon uniek. Dat is met andere honden toch anders. Ik vind het jammer dat je bij de huidige Saarloos de typische karaktereigenschappen steeds minder terug ziet. Dat hele diepgewortelde instinct zie je niet vaak meer. Dat ze terughoudend zijn, niet met zich laten sollen, dat ze heel goed aanvoelen wat jouw gemoedstoestand is. Ze hebben een heel sterk roedel-gedrag en willen heel graag bij iedereen zijn. Die zielsverwantschap hebben ze ook met de andere honden, die bij de roedel horen. Maar ook met jou. Prachtig gewoon. Er moet natuurlijk ook bij de fok gekeken worden dat die trekken erin blijven. Maar er worden te weinig pups geboren. En dan is dat lastig.

Yuna

Ravi

Willow en Nanna

Mensen hebben ook geen tijd meer. Wie gaat er nog 4 keer naar een reu in Limburg, om te kijken of het wel een geschikte match is. Met twee werkenden, kost dit te veel tijd. Met Duet hebben we een week in Lichtenstein gebivakkeerd, om te zien of de reu me wel aanstond, daarna nog eens terug tien dagen om de dekking voor elkaar te krijgen.

Tegenwoordig moet het allemaal vlug vlug vlug, liefst vandaag of gisteren nog. Wordt het progesteron gemeten en wijst deze uit dat de dekking “nu” moet dan springt iedereen in het gelid. Soms lukt een dekking ook helemaal niet, en ben je ondanks de uitkomst van de testen, nog te vroeg. Er is tegenwoordig geen tijd meer. En hoe vaak zijn Saarlozen loops? 1-2 keer per jaar. Om de 10 maanden. Een hond wordt niet loops wanneer jij het wil en wanneer het jou uitkomt. Men heeft een druk leven, kids, banen. Een nest pups inpassen lukt vaak niet En mensen ermee helpen, lukt bij Saarlozen ook niet zo maar. Jonna (de outcross Noorse Elandhond die onlangs pups kreeg) liet mij ook niet in de buurt, terwijl ik goed met Jonna op kan schieten. Heel begrijpelijk ze verdedigen hun pups. Saarlozen zijn bang of bijten als vreemden komen om te helpen of wanneer ze bij de pups komen. Dat doen andere rassen toch een stuk minder. Het is dus niet zo gek dat het terugloopt. Wat wel helpt is dat dekreuen “up to date” zijn, zodat als er iemand met een teef interesse heeft er geen tijd verloren gaat aan verlopen onderzoeken.

Ik denk -vrij pessimistisch- dat de meeste rashonden gedoemd zijn om uit te sterven. Voor rashonden gelden zoveel regels, het kost zo veel tijd. Dat is voor de meeste mensen niet op te brengen. Er zijn ook geen oplossingen voor, denk ik. Hopelijk blijft de Saarloos bestaan.

Marijke Saarloos en redactie

Gezien de warme zomer waren er minder wandelingen, maar gelukkig genoeg manieren om koel te blijven!

Spelen in het water

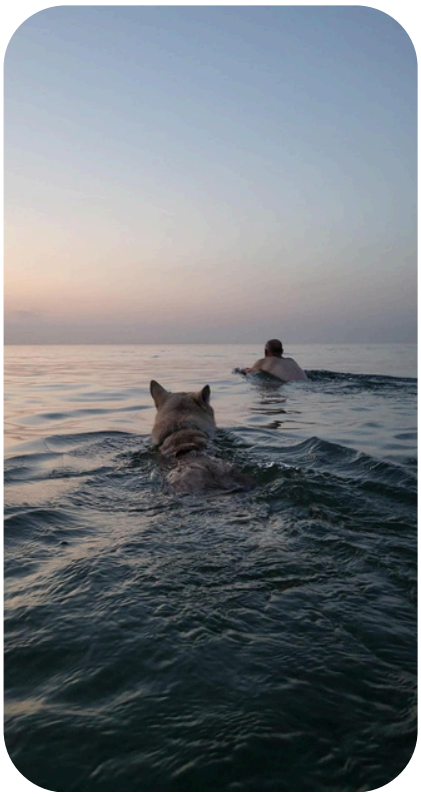

Beach day

Pootje baden met een mooi uitzicht

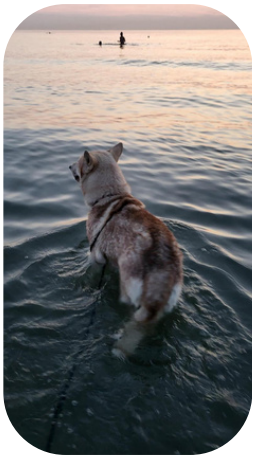

Puppyzwemmen

Samen in de zee

Foto's: Saskia Cox-Steenbergh, Naomi Straver en Ellemieke Zaal

Onze kampioensclubmatch ter gelegenheid van de 50e verjaardag van de Saarlooswolfhond hebben we op 21 september met elkaar gevierd. Het was een gezellige dag en de sfeer was zoals altijd gemoedelijk en vriendelijk. We zagen veel oude bekenden terug en maakten kennis met nieuwe liefhebbers van ons mooie ras. Het was een internationale bijeenkomst met inschrijvingen uit Tsjechië, Zwitserland, België, Duitsland, Frankrijk en natuurlijk Nederland. Heel veel dank aan alle vrijwilligers die hun handen uit de mouwen hebben gestoken om deze dag te organiseren.

Beste teef werd Cinzia del Urlando Lupo van N.H. Nieuwenhuis. Beste reu tevens Best of Breed werd Myn Senca Amai van S. Hamminga. We gingen allemaal naar huis met onze eigen kampioen.

Keurverslag Kampioensclubmatch 2025

Reuen

Keurmeester: Erica Bakker
Schrijver: Lizette Allart
Ringmeester: Erik Voges

Jongste Puppyklasse Reuen

Alasdair Vídarr ex Astris Caeli, Eigenaar: P. Ptacek
5 maanden. Goed ontwikkelde jonge reu, mooi type, al een mooie beenlengte, sterke bone, goede voeten, mooi mannelijk hoofd, moet nog iets meer parallel worden. Goed gevormd oog dat iets lichter mocht zijn. Schaargebit. Prima hoekingen, lange staart met rastypische aanzet, mooie vachtkwaliteit, correcte kleur, laat rastypisch gangwerk zien. Laat zich al redelijk goed zien.
1. Veelbelovend, Beste jongste pup

Puppyklasse Reuen

Lobo´s Legend Great-Grandson Keno, Eigenaar: Eva-Maria Schubert
Flinke reu van 8 maanden, goed ontwikkeld lichaam, mooi krachtig mannelijk hoofd, goed gevormd ook van de juiste kleur, correct krachtig schaargebit, goed gevormde en gedragen oren. Goede beenlengte, achter wat sterker gehoekt dan voor, goed front, goede hoekingen achter, lange staart, mooie vachtkwaliteit, goede kleur. Regelmatige gangen, moet nog krachtiger worden in de achterhand, goede toplijn. Is nog wat verlegen maar goed te keuren.
1. Veelbelovend, Beste Pup

Jeugdklasse Reuen

Vlam Doan de Luna Canis Lupus, Eigenaar: N.A.D. Zwaagman
Goed ontwikkelde reu van mooi type, goede beenlengte en lichaamsverhoudingen, mooi gevormd hoofd, correct schaargebit, goed gedragen en gevormde oren, goede gevormde ogen die wat geler mogen. Goede boven- en onderbelijning, goede hoekingen, mooie beenlengte, lange staart, prima vacht, kwaliteit en kleur. Goed front, gaat met regelmatige gangen, laat zich goed zien op afstand.
1. Uitmuntend

Alasdair, jongste puppyklasse reuen

Puppies bij de kampioensclubmatch

Vlam, jeugdklasse reuen

Foto's: Esther Godijn en Ineke Pompen

Hakan, jeugdklasse reuen

Valerio, open klasse reuen

Djairo, open klasse reuen

Skymir, fokkersklasse reuen

Tertius Tycho Del Urlando Lupo, Eigenaar: S.A. Bakker-Koele
1 jaar. Mannelijke reu van goed type, stevig lichaam met net voldoende beenlengte, mooi gevormd mannelijke hoofd, prima gevormde en gedragen oren. Krachtig schaargebit, prima oren in vorm en dracht, goede hals-ruglijn, voor leeftijd al heel diepe borst. Goede staart, mooie vacht, prima kleur, heel mooie ogen van de juiste gele kleur. Vlot, regelmatig gangwerk, zeer ontspannen gedrag, laat zich goed zien, om zijn mooie type een uitmuntend.
2. Uitmuntend

Hakan , Eigenaar: H. van Asperen
11 maanden. Rastypische jonge reu die zich in lichaam nog verder moet ontwikkelen. Goed gevormd mannelijk hoofd, goede ooraanzet en dracht, correct schaargebit, mooi oog van de de juiste kleur, mooie toplijn. Onderlijn moet nog wat zakken, mooie beenlengte, goede voeten, prima hoekingen, goede vacht en kleur, prima pigment. Laat zijn gangwerk voldoende zien maar gebruikt niet al zijn capaciteit, nu nog wat onzeker.
3. Zeer goed

Herakles, Eigenaar M.J. Purify
16 maanden. Zeer krachtige reu met bijpassend mannelijk hoofd dat mooi gevormd is, goede oordracht, goed geplaatst oog met de juiste kleur, iets losse lip, krachtig kompleet schaargebit, goede beenlengte, wat zwaar lichaam dat iets langer zou mogen zijn, wat smal in front, goede hoekingen achter, nog wat onregelmatig gangwerk, mooie vacht, correcte kleur, goed pigment, zeer aantrekkelijk gedrag.
4. Zeer goed

Tussenklasse Reuen

Xérxés, Eigenaar: S. van den Broek
Bijna 2 jaar. Reu van mooi type en goede lichamelijke verhoudingen. Goede beenlengte, mooie haarstructuur, krachtig mannelijk hoofd wat momenteel wat groot lijkt ten opzichte van lichaam. Prima oordracht, mooi gevormd oog met juiste kleur, krachtig schaargebit, prima pigment, toont wat bakken, mooie toplijn, prima vacht, rastypische staartaanzet, gaat vlot maar mist nog wat kracht in achterhand. Bijzonder aangenaam, vriendelijk gedrag met wel de rastypische voorzichtigheid.
1. Uitmuntend

Fokkersklasse reuen

Utgard's Fortress Skyrmir des Terres du Valhalla, Eigenaar: M. Gebhart-Abier
2 jaar. Bosbruine reu van heel mooi type, prima lichaamsverhoudingen, mooie beenlengte. Mooi gevormd mannelijk hoofd, prima geplaatste en gedragen oren. Mooi oog in juiste kleur, correct gebit, iets losse lippen. Mooie toplijn, goed lichaam in perfecte conditie, goed bone, iets korte voeten, prima hoekingen, correcte staart. Mooie vacht, prima pigment. Mooie regelmatig, rastypisch gangwerk. Prima Gedrag.
1. Uitmuntend

Foto's: Esther Godijn en Ineke Pompen

Borgir, open klasse reuen

Freyr , open klasse reuen

Baltazar, open klasse reuen

Open klasse Reuen

Djairo, Eigenaar: Helma Broers-Prophitius
6 jaar, aantrekkelijke reu van mooi type, mooie lichaamsverhoudingen en beenlengte. Prima bone en voeten. Goed gevormd mannelijk hoofd, prima oren, correct gebit. Goed gevormd oog, kleur in orde. Rastypisch front, prima hoekingen voor en achter. Mooie vacht, goede kleur en pigment. Lichtvoetig, rastypisch angwerk. Prima gedrag.
1. Uitmuntend

Borgir v.d. Staat-Spaanse Linie , Eigenaar: C. de Graaff
3 jaar. Mannelijke reu van mooi type, goede lichaamsverhoudingen, mooie beenlengte, goed gevormd mannelijk hoofd, prima oordracht, goed gevormd oog dat iets lichter mocht. Compleet krap scharend gebit, mooie toplijn. Staat af en toe wat breed in front. Prima hoekingen, goede vachtkwaliteit en kleur. Goed pigment, vlotte gangen met goed staartdracht. Vlot regelmatig gangwerk, fijn gedrag.
2. Uitmuntend

Valerio del Urlando Lupo , Eigenaar: L.A. Arnts
6 jaar. Forse reu, zeer mannelijk, heel mooi hoofd. Goed geplaatste en gedragen oren, mooi oog met de juiste kleur. Vlakke brede schedel, correct gebit. Mooie beenlengte, goede voeten, stevig lichaam, iets diep van borst, goede hoekingen, goede vacht, iets uitstaand op de rug. Onderbelijning wat zwaar. Gaat vlot maar met weinig energie. Fijn gedrag.
3. Zeer goed

Freyr Lupos de Sidus Silva , Eigenaar: E.M. van Vugt
2 jaar. Bosbruine reu van fors type, zeer mannelijk. Goede verhoudingen, goede beenlengte. Mooi gevormd mannelijk hoofd, goedgeplaatste en gedragen oren. Goed geplaatst oog van juiste kleur. Correct gebit, voldoende hals, rug mag strakker, goede beenlengte, recht iets smal front, goede hoekingen voor en achter. Prima vacht en kleur, gaat vlot maar wat korte pas. Nog wat verlegen.
4. Zeer goed

Silla Kadin van de Kilstroom, Eigenaar: M.H.A. Brands
6 jaar, aantrekkelijke reu, iets kort in lichaam, mooie beenlengte, goed gevormd mannelijk hoofd, goed geplaatste en gedragen oren, mooie oogvorm maar ze mochten iets lichter. Correct gebit. Goede voeten, prima vachtkwaliteit, prima kleur, lange staart. Iets smal in front, voldoende hoeking achter, gaat met wat korte pas, prima gedrag, gezellige hond.
Zeer goed

Baltazar, Eigenaar: A. Ibrahim
3 jaar, goed ontwikkelde reu, fors mannelijk hoofd dat iets lengte mist, zwakke schedel. Iets rond, bruin oog, prima ooraanzet en dracht. Schaargebit. Iets kort in lichaam, goede beenlengte, evenredige hoekingen, mooie vacht, goede kleur. Gaat met iets korte pas en wat vrolijke staartdracht in mooie conditie voorgebracht. Fijn gedrag.
Zeer goed

Foto's: Esther Godijn en Ineke Pompen

Ashwin, kampioensklasse reuen

Sirius, kampioensklasse reuen

Topaas (Aeghir), beste veteraan

Brego, veteranenklasse reuen

Kampioensklasse Reuen

Aryam sai Vlčí Pouto, Eigenaar: Šárka Bartáková
Absent

Myn senca amai, Eigenaar; S. Hamminga
4 jaar. Zeer aantrekkelijke reu van mooi type, goede lichaamsverhoudingen, mooi gevormd mannelijk hoofd, prima oren iets wijd geplaatst. Mooi gevormd oog, perfecte kleur, goed gebit en prima strakke lippen. Mooie boven- en onderbelijning, prima hoekingen, goede beenlengte, goed bone, mooie vachtkwaliteit en kleur, mooi pigment. Gaat zeer rastypisch, lichtvoetig. Prima gedrag.
1. Uitmuntend. Beste reu van de clubmatch, Best in Show

Irium Sirius del Lupi Feudi, Eigenaar S. Vandebergh
4 jaar reu van mooi type, prima lichaamsverhoudingen, corr. beenlengte, mooi gevormd hoofd, prima oren, mooi gevormde ogen met juiste kleur, correct gebit, lippen mochten strakker. Goede toplijn, prima lichaam, goed front, correcte voeten. Voor goed, achter wat sterk gehoekt, mooie vacht kwaliteit, goede kleur en pigment, gangwerk met goed paslengte, zakt iets in de achterhand.
Mooi gepresenteerd, in prima conditie
2. Uitmuntend

Ashwin, Eigenaar R. Helbers
3 ½ jaar mooi ontwikkelde reu van goed type, iets kort van lichaam, mooi mannelijk hoofd, goede oren, goed gevormd oog met de juiste gele kleur, correct gebit, goed pigment, lippen mochten strakker. Recht op gedragen hals, rechte rug, goede onder belijning, achter iets meer gehoekt dan voor, mooie vachtkwaliteit. Lange staart. Gaat vlot, prima gedrag. Zeer geïnteresseerd in zijn omgeving.
3. Uitmuntend

Veteranenklasse Reuen

Topaas van Gaia's Wolvenhof, Eigenaar I.M. Pompen
11 jaar aantrekkelijke reu van mooi rastype, prima lichaamsverhoudingen, mooie beenlengte, goed gevormd mannelijk hoofd, vlakke schedel, parallel. Mooie strakke lippen, correct mooi schoon gebit, mooi pigment, mooi geplaatst oog, prima oren, prima hoekingen, goed front, goed bone, prima voeten, gaat met evenredige pas door zijn goede hoekingen, goede staartdracht, mooie vachtkwaliteit, goede kleur en pigment, mooie toplijn, fijn gedrag.
1. Uitmuntend Beste veteraan

Sir Brego v.d. Zevenhuizerplas, Eigenaar N.J. Roos
11 jaar, mooi type reu, iets kort van lichaam. Heel mooi gevormd hoofd, prima oren, goed gevormd oog dat iets geler mocht (leeftijd) Correct mooi schoon gebit, strakke lippen, goede hals, rechte rug, mooie beenlengte, goede voeten, goede staat/aanzet, prima lichaam en conditie. Mooie vachtkwaliteit, goede kleur en pigment. Gaat regelmatig, iets hoge staartdracht. Prima gedrag.
2. Uitmuntend

Foto's: Esther Godijn en Ineke Pompen

Lazlo, veteranenklasse reuen

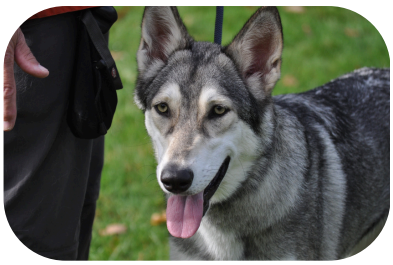

Bia, jeugdklasse teven

Kyra en Nuttah

Lazlo, Eigenaar M. Gebhart-Abier
10 jaar, gestrekte reu, zag graag iets meer beenlengte. Mannelijk hoofd, mooi parallel, vlakke schedel. Goed gedragen oren, bruine ogen. Correct gebit, goede voorhand hoekingen, wat sterk achter, lange hals, rug toont leeftijd, goede staart, mooie vacht, goed pigment, goede voeten. Vlot gangwerk, kon meer rastypisch. Prima gedrag.
3. Zeer goed

Attila Ryjan, Eigenaar P. Ptacek
Absent

Teven
Keurmeester: Wilma Roem
Schrijver: Nelly Sanders
Ringmeester: Astrid Straaijer

Puppyklasse Teven

Xavi Beothuk Tachunga, Eigenaar S. Lohmann
Teefje van 6 maanden, Goed ontwikkeld voor leeftijd. Mooie lichaamsverhoudingen en passend bone. Wigvormig tevenhoofd. Mooi licht oog, goed geplaatst. Mooi masker, goed ontwikkelde voorsnuit, schaargebit. Goed gedragen en gevormd oor. Bosbruine kleur. Rechte rug, goed gedragen staart en van goede lengte. Goede standen. Rastypisch gangwerk, nog een tikje los.
1.Veelbelovend

Jeugdklasse Teven

Bia Sangre de Drago, Eigenaar J. Alewaters
14,5 maanden oude teef. Goed ontwikkeld voor leeftijd. Harmonieus, krachtig gebouwd. Voldoende hoog op de benen. Tevenhoofd van goede lengte verhoudingen. Voldoende vlak in schedel. Compleet schaargebit. Mooi licht oog, amandelvormig. Goede hals-ruglijn. Passende hoekingen. Goede staartaanzet. Vriendelijk karakter. Gangwerk rastypisch, maar nog wat los in ellebogen. En nog tikje smal in borst.
1. Uitmuntend Beste Jeugd

Accidentally in Love Honey Enyaq, Eigenaar E. Versnel
10 maanden oude teef, prima ontwikkeld voor leeftijd. Goede lichaamsverhoudingen. Fraai totaalbeeld, maar nog onzeker in de ring. Teven hoofd van mooie verhoudingen, mooie expressie. Compleet schaar gebit. Geel mooi geplaatst oog. Goed gedragen driehoekig oor. Prima bovenbelijning. Goede hoekingen, goede staart aanzet en dracht. Wolfsgrauwe beharing met goede ondervacht. Rastypisch gangwerk.
2. Uitmuntend

Foto's: Esther Godijn en Ineke Pompen

Beaudil, jeugdklasse teven

Flinder, jeugdklasse teven

Athena, jeugdklasse teven

Beaudil, Eigenaar J.G. Dirkzwager
15 maanden oude teef. Harmonieus gebouwd. Correcte lichaamsverhoudingen, maar moet in alles nog krachtiger worden. Tevenhoofd van goede lengte verhouding. Compleet schaargebit. Licht oog, goed geplaatst. Goed aangezet oor. Hoofd mag in alles nog wat breder worden. Rechte rug. Passende hoekingen. Goede staart aanzet en lengte van staart. Wolfsgrijze kleur. Kan goed gaan. Rastypisch.
3. Zeer goed.

Athena, Eigenaar M.G.P. van Veller
16 maanden oude teef, rastypische lichaamsverhoudingen. Passend bone. Mooi teven hoofd met goed oog en oor. Compleet schaargebit. Goede halsruglijn. Goed ontwikkelde borst. Nog erg onzeker in de ring. Matig gehoekt voor, sterk gehoekt achter. Bosbruine goede vacht. Gangwerk draait sterk in de hakken.
4. Zeer goed.

Nisha van de Vleutse Hoek, Eigenaar M.C.C. van de Laarschot-van Hak
12 maanden oude teef, harmonieus gebouwd. Rastypische lichaamsverhoudingen. Voldoende hoog op de benen. Teven hoofd voldoende wigvormig. Compleet schaargebit. Goede voorsnuit. Oog voldoende licht, amandelvormig. Goed gedragen oor, voldoende afgerond aan de toppen. Rechte rug. Matig gehoekt, wat sterk gehoekt achter. Goede staart. Wolfsgrauwe zomervacht . Gaat met veel stuwing en nog wat los in de rug.
Zeer goed.

Flinder from Abby's Den, Eigenaar E.R. Kuijper
Teefje van 14 maanden. Voldoende ontwikkeld voor leeftijd. Correcte lichaamsverhoudingen. Hoofd van goede breedte en lengte. Voldoende vrouwelijk. Compleet schaar gebit. Driehoekig oor, goed gedragen. Vriendelijk, prima ring gedrag. Goede hals-ruglijn. Moet in borst nog ontwikkelen. Passende hoekingen. Iets te hellend bekken, goede staart. Wolfsgrauwe zomervacht. Prima gangwerk.
Zeer goed.

Vidar's Revenge Beyla Des Terres Du Valhalla, Eigenaar Magda Gijsen-Overeem
Absent

Tussen klasse teven

Wanda Wakanda Tachunga, Eigenaar S. Vandebergh
21 maanden oude teef. Goede lichaamsverhoudingen. Voldoende krachtig. Teven hoofd met goede lengte verhouding. Voldoende breed, passend bij het lichaam. Compleet schaargebit. Mooi rastypisch oog. Oor tikje hoog gedragen. Goede rug. Passende hoekingen. Goede staart. Wolfsgrauwe beharing. Prima gangwerk.
1. Uitmuntend

X'Zorii des Lunes de Kindred, Eigenaar M. Scheeren
Absent

Foto's: Esther Godijn en Ineke Pompen

Kehinde, open klasse teven

Nott, open klasse teven

Sol, open klasse teven

Fokkersklasse teven

Thrymheim's Legends Skuld des Terres du Valhalla, Eigenaar M. Gebhart-Abier
3,5 jaar oude teef. Harmonieus gebouwde hond. Mooie lichaamsverhoudingen. Helaas heel ongedurig ring gedrag. Mooi gevormd teven hoofd met rastypisch licht oog. Goed gedragen oor, complete schaar gebit. Mooie expressie. Goede rechte rug. Borst tot haast onder ellebogen. Matig gehoekt voor, wat sterk gehoekt achter. Bosbruin in zomer vacht. Gaat soepel, met wat veel drive.
1. Uitmuntend

Elnora vd Scheldeschorre, Eigenaar C. de Graaff
6 jaar oude teef. Krachtig gebouwd. Wat massief in lichaam. Goed bone. Teven hoofd van goede verhoudingen. Rastypische expressie. Licht amandelvormig oog. Goed geplaatst driehoekig oor. Krap schaar gebit. Goede bovenbelijning. Onder belijning moet meer oplopen. Matige hoekingen voor en achter. Goede staart. Goede voorborst. Wolfsgrauwe kleur. Soepel gangwerk
2. Zeer goed.

Open klasse teven

Accidentally in Love There You Go, Eigenaar E. Versnel
6 jaar oude teef. Harmonisch gebouwd. Goede lichaamsverhoudingen. Teven hoofd van goede verhoudingen. Goed oog en oor. Compleet schaar gebit. Voelt zich unhappy in de ring. Goede rug, goed gehoekt voor, achter iets sterker gehoekt. Goed gangwerk met een tikje veel drive. Goede teef die zich beter zou kunnen tonen.
1. Zeer goed.

Sól Lupos de Sidus Silva, Eigenaar E. Baard
2,5 jaar oude teef. Krachtig lichaam met goede lichaamsverhoudingen, maar wat massief in lichaam. Voldoende vrouwelijk. Hoofd met goede verhoudingen. Rastypische expresssie. Licht oog. Amandelvormig. Goed gedragen oor. Compleet schaargebit. Rechte rug. Tikje hellend bekken. Passende hoekingen. Gangwerk wat los in rug, voldoende soepel.
2. Zeer goed.

Kehinde Maus van de Kilstroom. Eigenaar M.G.P. van Veller
6 jaar oude teef. Grote maat. Krachtige lichaamsbouw. Passend bone. Voldoende vrouwelijk hoofd van goede verhoudingen. Mooie expressie. Oog zou iets lichter mogen zijn. Goed gedragen oor. Compleet schaargebit. Iets aflopende ruglijn. Wolfsgrauwe beharing, die iets meer aan zou mogen liggen. Goede voorhandhoeking, wat te hellend in croupe. Goede start. Gangwerk goed uitgrijpend.
3. Zeer goed.

Christa en Mégane in de regen

Foto's: Esther Godijn en Ineke Pompen

Cinzia (Abby) beste teef

O'Badr, kampioens-klasse teven

Baby Aurora, kampioensklasse teven

Utgard's Fortress Nótt des Terres du Valhalla, Eigenaar D. Baalbergen
2 jaar en 4 maanden oude teef. Kleine teef. Goede lichaamsverhoudingen, maar zou wat krachtiger mogen. Tevenhoofd van goede verhoudingen. Goede stop. Compleet schaargebit, licht oog, amandelvormig. Goed gedragen oor. Rechte rug. Goede onderbelijning. Matig gehoekt voor, tikje sterk gehoekt achter. Wolfsgrauw in zomervacht. Gaat met veel stuwing soepel door de ring.
4.Zeer goed.

Drom Ferrari Djempol Bastaja, Eigenaar R.H. Pegel
6 jaar oude teef, krachtig gebouwd. Voldoende hoog op de benen. Tikje massief in lichaam. Tevenhoofd van goede lengteverhouding. Vlakke schedel. Compleet schaargebit. Licht oog, tikje rond. Goed gedragen oor. Rechte rug, onderlijn mag iets meer oplopen. Tikje hellend bekken. Staart van goede lengte. Wolfsgrauwe goede beharing. Soepel gangwerk, zou wat lichtvoetiger mogen.
Zeer goed.

Buulderbosch Bibi Yumoja, Eigenaar R.H Pegel
3 jaar oude teef. Goede maat en goede beenlengte. Tikje kort in rug en zou wat krachtiger mogen zijn. Vriendelijk ringgedrag. Tevenhoofd van goede verhoudingen. Compleet schaargebit. Oog mag lichter. Zwarte neus. Goede bovenbelijning, wat sterk hellend bekken. Mist wat voorborst. Gangwerk soepel, maar met veel drive. Staart voldoende lang. Crèmekleurige vacht. Mist onderbeharing.
Goed

Kampioensklasse Teven

Cinzia del Urlando Lupo, Eigenaar N.H. Nieuwenhuis
Bijna 6 jaar oude teef. Krachtig en harmonieus gebouwd. Mooie lichaamsverhoudingen. Prima vriendelijk ringgedrag. Tevenhoofd met mooie expressie. Goed oog en oor. Compleet schaargebit. Rechte rug. Prima ribwelving. Wolfsgrauwe beharing met goede ondervacht. Goede staart. Goede standen en voeten. Gaat soepel.
1. Uitmuntend. Beste teef van het ras.

O'Badr Al-Budur de l'Eden des Shokou, Eigenaar M. Ravarelli
6,5 jaar oude teef, grote teef. Krachtig harmonisch gebouwd. Zou iets vrouwelijker mogen zijn in totaal. Netjes voor gebracht. Hoofd van goede verhoudingen, met goed oog en oor. Compleet schaargebit. Rechte rug. Passende hoekingen voor en achter. Goede staart. Wolfsgrauwe kleur. Goede beharing. Rastypisch gangwerk.
2. Uitmuntrend

Baby Aurora Vlčí Štěstí, Eigenaar P. Húšťa
3 jaar oude teef, krachtig gebouwd. Voldoende hoog op de benen. Tevenhoofd van goede verhoudingen. Licht amandelvormig oog. Schedel zou iets vlakker kunnen. Compleet schaargebit. Rechte rug. Borst tot aan de ellebogen. Staart voldoende lang. Goede voorhandhoeking, wat sterk gehoekt achter. Gaat soepel maar wat sterk uitgrijpend.
3. Uitmuntend

Foto's: Esther Godijn en Ineke Pompen

Rayen, veteranenklasse teven

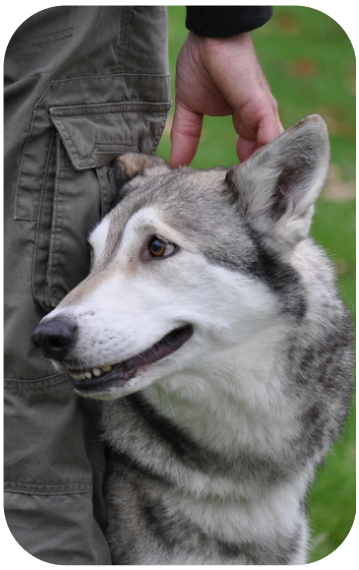

Salo (Oona) veteranenklasse teven

Veteranenklasse teven

Bantu's Rayén Villa della Lupa, Eigenaar E. Versnel
13 jaar oude teef. Geweldige conditie voor leeftijd. Harmonieus gebouwd. Nog goede bespiering. Prima vriendelijk ringgedrag. Tevenhoofd met mooie verhoudingen en goede expressie. Oog licht genoeg voor leeftijd. Compleet schaargebit. Goed gedragen oor. Rechte rug. Prima beenlengte. Passende hoekingen. Wolfsgrauwe kleur en iets open vacht. Rastypisch gangwerk.
1. Uitmuntend

Let's Go to Asgard Ookami Kodomo, Eigenaar M. Gebhart-Abier
10 jaar oude teef. In goede conditie voor leeftijd. Rastypische lichaamsverhoudingen. Tevenhoofd van goede lengte en breedte. Goed oog en oor. Tikje veel lip. Schaargebit. Goede hoekingen voor en achter. Acceptabele standen voor de leeftijd. Goede staartaanzet en -lengte. Soepel moeiteloos gangwerk.
2. Uitmuntend.

Salo. Eigenaar N. de Boer-Straver.
8 jaar oude teef. Harmonieus gebouwd. Nog in goede conditie. Tevenhoofd van goede lengte een breedte. Mooi masker. Goed oog en oor. Compleet schaargebit. Goede rechte rug. Passende hoekingen voor en achter. Prima staart. Goede standen. Onderbelijning toont tikje de leeftijd. Gaat met veel energie, maar liefst in telgang.
3. Uitmuntend

Beste reu en best of show (links) met beste teef (rechts)

Het bestuur

Foto's: Esther Godijn en Ineke Pompen

De komst van de wolven (originele titel: The Wolf Border)
Auteur: Sarah Hall

406 bladzijden
Paperback
Uitgeverij Ambo | Anthos Amsterdam

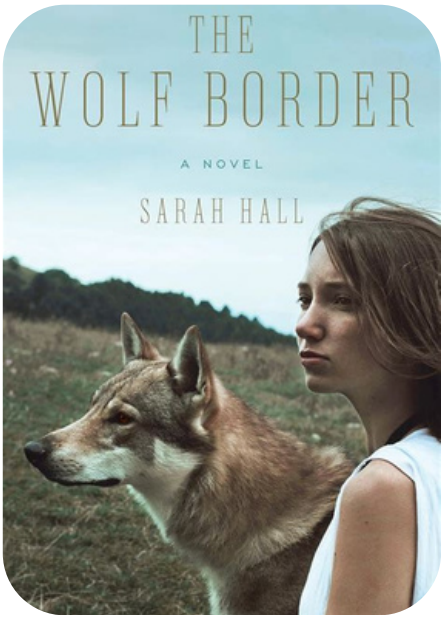

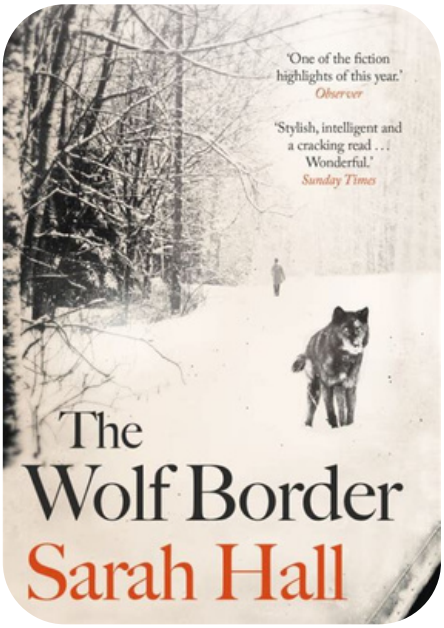

De komst van de wolven is een roman van de Britse auteur Sarah Hall, die in de Volkskrant wordt omschreven als een "politieke roman, familie-epos én gothic novel". Het verhaal speelt zich af in een afgelegen vallei in Engeland, waar de jonge bioloog Rachel Caine terugkeert om een wolvenproject te leiden. Haar taak: wolven opnieuw introduceren in een gebied waar ze eeuwenlang zijn uitgeroeid.

Hall wordt geprezen voor haar "koele observaties" en "stalen oog", wat haar scherpe en gedetailleerde schrijfstijl benadrukt. De roman combineert persoonlijke strijd en maatschappelijke spanning. Rachel wordt niet alleen geconfronteerd met de vooroordelen en angsten van de lokale bevolking, maar ook met haar eigen verleden. Er zijn parallellen tussen de wolven die zich opnieuw moeten vestigen en Rachel die een nieuw leven probeert op te bouwen.

Sarah Hall schrijft in een beeldende en zintuiglijke stijl, waardoor de natuur en de wolven bijna tastbaar worden. Lezersrecensies noemden het boek “perfect om bij een haardvuur te lezen” en beschrijven dat ze “verweesd achterbleven na het einde”. Het boek krijgt veel vier- en vijfsterren lezers-beoordelingen. De beschrijvingen van het landschap van Cumbria zijn lyrisch, maar Hall schuwt ook de rauwe kanten niet: de angst van boeren, protesten tegen de wolven, en de spanningen binnen de gemeenschap komen ongefilterd aan bod.

De wolven worden niet geromantiseerd, maar worden realistisch en overtuigend beschreven. Tegelijk nodigt het verhaal uit tot reflectie: wie hoort er eigenlijk thuis in een landschap, mens of dier? De komst van de wolven is een roman die nog even bij je blijft en je laat nadenken over onze plek in de natuurlijke wereld.

Deze boekbespreking is geschreven met ChatGPT. Hopelijk maakt dat niet minder, maar juist extra nieuwsgierig. Zodra het door mij bestelde boekexemplaar eindelijk, maar helaas na mijn vakantie, binnenkomt – te laat om het zelf voor dit artikel te beschrijven – kan ik het ook gaan lezen. Ik ben alvast benieuwd.

Saskia Cox-Steenbergh

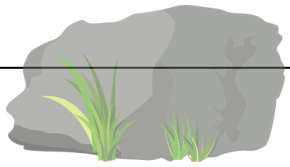

Een kei in moeilijk doen

We maken tijdens onze vakantie een boswandeling als Brom opeens stokstijf blijft staan. Oren gespitst, staart gespannen. Het is duidelijk dat hij iets in het vizier heeft. Een andere hond misschien? Een wild zwijn (nee toch!?).

Maar het is... een zwerfkei. Hij is misschien een meter breed en net zo hoog en ligt geheel onschuldig in het Deense landschap. Ik zou er straal aan voorbij gelopen zijn, ware het niet dat Brom weigert nog een stap te zetten. Als de steen dan ook nog zo brutaal is om gewoon te blijven liggen, komen zijn nekharen overeind.

Wat een wonderlijke hond is het toch, denk ik. Aan de ene kant kan hij heel schotvast zijn. Bij bouwwerkzaamheden loopt hij in de weg omdat hij pal voor de graafmachine aan een grasspriet wil ruiken. Voorbijrijdende bussen boeien hem niet en als er in verte wat vuurwerk wordt afgestoken, beweegt er hooguit een oor. Maar wee je gebeente als we in de buurt Dingen Die Er Niet Horen tegenkomen: dekbedden die uit een raam hangen, een kinderfietsje op de stoep, of de tuinslang waarmee de buurvrouw haar auto afspuit. Als een van de buren een nieuwe bloempot voor de deur heeft, loopt Brom er het liefst met een hele grote boog omheen.

En nu is er dus die zwerfkei. Omdat Brom er nog steeds van overtuigd lijkt dat die ons elk moment kan bespringen, besluit ik het goede voorbeeld te geven. Ik laat Brom staan en loop zelf naar de steen toe. Ik geef er een klopje op en een schopje tegen, en de steen blijft liggen waar die ligt. Na dit vertoon van extreme moed durft ook Brom dichterbij te komen. Voor de goede orde geef ik nog een klopje op de steen en gaap ik een keertje demontratief. Brom ruikt even, springt een meter naar achteren en ruikt nog een keer aan de kei. Daarna tilt hij zijn poot op en doet er een lange plas tegenaan. Dat zal 'm leren.

Deze andere steen is dan weer geen probleem

Gwendelyn Luijk

Oona met vrienden

Kampioensclubdag 2025

Puppies van Willow (Marijke)

Horzel en Lucifer

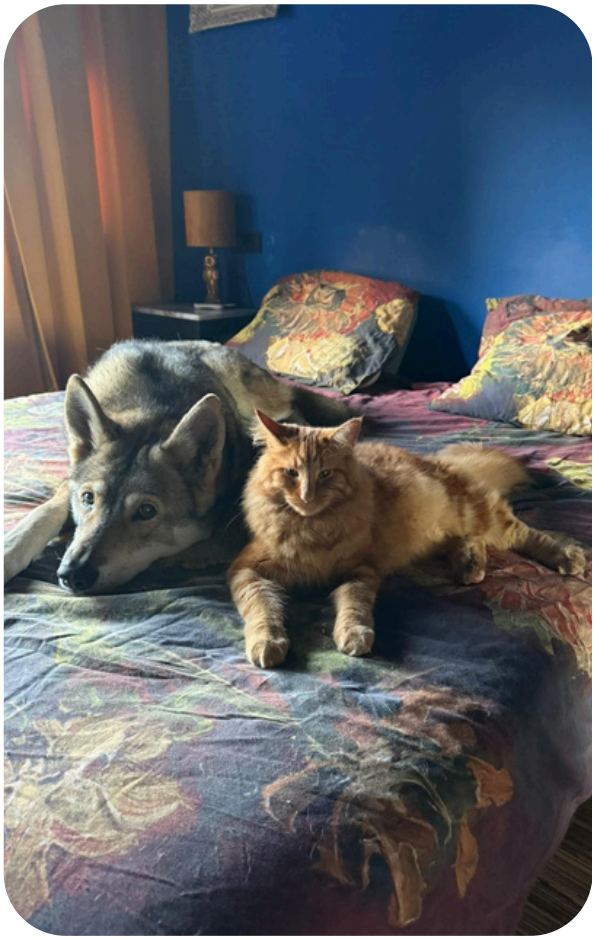

Bezoekers van de kampioensclubmatch 2025

Waterpret van Obi deze zomer

Kampioensclubmatch 2025

Spelende honden tijdens de kampioensclubmatch 2025

Cavom®

de natuurlijke voeding voor elke hond

- Cavom is de volledige en hoogwaardige maaltijd voor uw hond.
- Cavom bevat alle essentiële voedingsstoffen in de juiste verhouding.
- Cavom is voordelig in gebruik, door de hoge energiewaarde en de lichte verteerbaarheid.

Kijk op onze website of neem contact met ons op voor specifieke vragen over welk Cavom product voor uw hond het beste is. Wij adviseren u graag!

cavom.nl

Cavom, daar draait een gezond hondenleven om!

VDM Diervoederfabriek B.V. | Tussendiepen 1-13 | 9206 AA Drachten
Tel. +31(0)512-515955 | Fax +31(0)512-516050 | vdm@cavom.nl